

Περιβαλλοντικό Δελτίο Αερολιμένα Μυκόνου (JMΚ) Έτος αναφοράς 2019

Fraport Greece

Μάιος 2020

Version Control

Version	Revision	Description of Revision	Date
0	0		27/05/2020

Πίνακας Περιεχομένων

Version Control	3
Πίνακας Περιεχομένων	5
1. ΕΙΣΑΓΩΓΙΚΑ ΣΤΟΙΧΕΙΑ	6
1.1. Βασικά Στοιχεία Αερολιμένα	6
1.2. Εγκαταστάσεις Αερολιμένα	7
1.2.1. Εταιρείες καυσίμων αεροσκαφών (Fuel Handlers).....	7
1.2.2. Εταιρείες επίγειας εξυπηρέτησης (Ground Handlers).....	7
2. ΣΤΑΤΙΣΤΙΚΑ ΣΤΟΙΧΕΙΑ ΚΙΝΗΣΗΣ	7
2.1. Ετήσια στοιχεία κίνησης.....	7
2.2. Στοιχεία κίνησης αεροσκαφών έτους αναφοράς για περίοδο αιχμής	8
2.3. Στοιχεία κίνησης αεροσκαφών έτους αναφοράς για περίοδο μη αιχμής	8
3. ΘΟΡΥΒΟΣ ΑΕΡΟΣΚΑΦΩΝ	9
3.1. Μετρήσεις θορύβου κατά το έτος αναφοράς.....	9
3.2. Εκτίμηση στάθμης θορύβου βάσει λογισμικού προσομοίωσης	10
4. ΠΟΙΟΤΗΤΑ ΑΕΡΑ.....	11
4.1. Μετρήσεις αέριων ρύπων κατά το έτος αναφοράς	11
4.2. Εκτίμηση εκπομπών αέριων ρύπων α/φων βάσει λογισμικού προσομοίωσης	12
5. ΔΙΑΧΕΙΡΙΣΗ ΑΠΟΒΛΗΤΩΝ	14
6. ΟΙΚΟΣΥΣΤΗΜΑ ΓΥΡΩ ΑΠΟ ΤΟ ΑΕΡΟΔΡΟΜΙΟ.....	15
6.1. Χλωρίδα – Πανίδα	15
6.2. Οικολογικά ευαίσθητες περιοχές	15
7. ΠΡΟΓΡΑΜΜΑ ΕΛΕΓΧΟΥ ΚΑΙ ΜΕΙΩΣΗΣ ΤΟΥ ΚΙΝΔΥΝΟΥ ΑΠΟ ΤΑ ΠΤΗΝΑ.....	16
8. ΠΟΛΙΤΙΣΤΙΚΗ ΚΛΗΡΟΝΟΜΙΑ	16
9. ΠΑΡΑΚΟΛΟΥΘΗΣΗ ΚΑΤΑΝΑΛΩΣΗΣ ΠΟΡΩΝ	17
9.1. Κατανάλωση Ενέργειας.....	17
9.2. Κατανάλωση καυσίμων.....	17
9.3. Κατανάλωση πετρελαίου θέρμανσης ή φυσικού αερίου.....	17
9.4. Κατανάλωση νερού.....	17
10. ΕΚΠΟΜΠΕΣ ΑΕΡΙΩΝ ΡΥΠΩΝ ΘΕΡΜΟΚΗΠΙΟΥ & ΑΝΘΡΑΚΙΚΟ ΑΠΟΤΥΠΩΜΑ	18
11. ΠΑΡΑΚΟΛΟΥΘΗΣΗ ΠΟΙΟΤΗΤΑΣ ΝΕΡΟΥ ΑΝΘΡΩΠΙΝΗΣ ΚΑΤΑΝΑΛΩΣΗΣ	18
12. ΟΜΒΡΙΑ ΥΔΑΤΑ	19
13. ΠΑΡΑΚΟΛΟΥΘΗΣΗ ΠΟΙΟΤΗΤΑΣ ΥΠΟΓΕΙΩΝ ΥΔΑΤΩΝ.....	19
14. ΑΠΟΧΕΤΕΥΣΗ & ΔΙΑΧΕΙΡΙΣΗ ΛΥΜΑΤΩΝ ΑΕΡΟΔΡΟΜΙΟΥ	20

1. ΕΙΣΑΓΩΓΙΚΑ ΣΤΟΙΧΕΙΑ

Θέση

Ο Αερολιμένας Μυκόνου με κωδικό IATA JMK λειτουργεί από το 1971 και βρίσκεται 1,2 χιλιόμετρα νοτιοανατολικά από τη Χώρα της Μυκόνου και σε ελάχιστη απόσταση 1,5km περίπου από την ακτογραμμή του νησιού.

Διοικητική υπαγωγή

Το αεροδρόμιο υπάγεται διοικητικά στη Δημοτική Κοινότητα Μυκόνου, του Δήμου Μυκόνου της ομώνυμης Περιφερειακής Ενότητας, η οποία ανήκει στην Περιφέρεια Νοτίου Αιγαίου.

Περιβαλλοντική αδειοδότηση

Εγκεκριμένοι περιβαλλοντικοί όροι	
Α.Π. Απόφασης Π.Ο.	ΚΥΑ 32650/04.11.1994
Α.Π. Απόφασης Τροποποίησης Π.Ο.	Α.Π. οικ. 103324/18.04.2016
	Α.Π. οικ. 175511/15.10.2014
	Α.Π. οικ. 39773/26.09.2017
	Α.Π. οικ. 2976/02.02.2018

1.1. Βασικά Στοιχεία Αερολιμένα

Βασικά Στοιχεία Αερολιμένα					
Όνομα αεροδρομίου IATA / ICAO	JMK / LGMK				
Θέση Αερολιμένα - Σημείο Αναφοράς Αεροδρομίου (ARP)	Γεωγραφικό Πλάτος: 37° 26' 14" N Γεωγραφικό Μήκος: 25° 20' 50" E				
Υψόμετρο	123,45m				
Αριθμός διαδρόμων προσγείωσης /απογείωσης	1				
Ωράριο λειτουργίας (χειμερινό)	Δευτέρα-Πέμπτη & Σάββατο 09:30 - 17:30 Παρασκευή/Κυριακή 09:30 - 19:00				
Ωράριο λειτουργίας (θερινό)	00:01-24:00				
Διάδρομοι	Μήκος / Πλάτος			Κωδικά στοιχεία	
Διάδρομος προσγείωσης/ απογείωσης	1.902m x 30m			16/34	
Μήκος Παραλλήλου τροχοδρόμου	N/A				
Αριθμός συνδετήριων τροχοδρόμων	2				
Χωρητικότητα δαπέδου στάθμευσης αεροσκαφών (Apron)	A	B	C	D	E
	-	-	5	-	-
Εργαζόμενοι	Περίοδος αιχμής (31.8.2019)			Περίοδος μη αιχμής (30.11.2019)	
Αριθμός εργαζομένων Fraport Greece (FG)	37			28	
Αριθμός εργαζομένων λοιπών εταιρειών	515			243	
Κτίριο αεροσταθμού					
➤ Συνολική έκταση (m ²)			9.000		

Λοιπά κτίρια & βοηθητικοί- αποθηκευτικοί χώροι	
➤ Πυροσβεστικός σταθμός (m ²)	Προσωρινή στέγαση σε ISOBOX μέχρι την ολοκλήρωση του νέου σταθμού
Χώρος στάθμευσης οχημάτων στον περιβάλλοντα χώρο του αεροσταθμού	
Αριθμός θέσεων στάθμευσης ΙΧ αυτοκινήτων	100
Αριθμός θέσεων στάθμευσης λεωφορείων	12
Αριθμός θέσεων στάθμευσης ταξί	10

1.2. Εγκαταστάσεις Αερολιμένα

1.2.1. Εταιρείες καυσίμων αεροσκαφών (Fuel Handlers)

Εταιρείες καυσίμων τροφοδοσίας αεροσκαφών	
Αριθμός Εταιρειών καυσίμων που δραστηριοποιούνται στον Αερολιμένα	2

Εγκαταστάσεις εντός χώρου Αεροδρομίου	EKO	GISCO	HAFCO
Σύστημα Περιβαλλοντικής Διαχείρισης (ΣΠΔ) (NAI/OXI)	NAI	NAI	Δεν δραστηριοποιείται στον Α/Λ

1.2.2. Εταιρείες επίγειας εξυπηρέτησης (Ground Handlers)

Εταιρείες επίγειας εξυπηρέτησης (Ground Handlers)			
Αριθμός Εταιρειών επίγειας εξυπηρέτησης που δραστηριοποιούνται στον Αερολιμένα			3
Εγκαταστάσεις εντός χώρου Αεροδρομίου	SKYSERV	SWISSPORT	GOLDAIR
Οχήματα (συνολικός αριθμός)	10	21	72
Σύστημα Περιβαλλοντικής Διαχείρισης (ΣΠΔ) (NAI/OXI)	NAI	NAI	NAI

2. ΣΤΑΤΙΣΤΙΚΑ ΣΤΟΙΧΕΙΑ ΚΙΝΗΣΗΣ

2.1. Ετήσια στοιχεία κίνησης

Ετήσια στοιχεία κίνησης για το έτος 2019	
Συνολικός ετήσιος αριθμός κινήσεων αεροσκαφών ¹	18.801
Ποσοστό αύξησης ή μείωσης που σημειώθηκε σε σχέση με το προηγούμενο έτος	8,8%
Συνολικός ετήσιος αριθμός επιβατών	1.520.145
Ποσοστό αύξησης ή μείωσης που σημειώθηκε σε σχέση με το προηγούμενο έτος	8,9%
Συνολικοί τόνοι εμπορευμάτων που μεταφέρθηκαν ετησίως	89
Ποσοστό αύξησης ή μείωσης που σημειώθηκε σε σχέση με το προηγούμενο έτος	-4,48%
Τύποι αεροσκαφών εξυπηρέτησης πτήσεων	
Επικρατέστεροι τύποι α/φων εξυπηρέτησης πτήσεων εσωτερικού	

¹ Στον συνολικό αριθμό πτήσεων δεν περιλαμβάνονται οι εκπαιδευτικές και στρατιωτικές πτήσεις.

Τύπος Αεροσκάφους	Αρ. Πτήσεων
DH8D	1.508
A320	1.377
B712	1.203
AT75	406
EC35	363
A32A	280
AT72	274
EC20	197
AS55	163
A109	126
Άλλος	1.997
Επικρατέστεροι τύποι α/φων εξυπηρέτησης πτήσεων εξωτερικού	
Τύπος Αεροσκάφους	Αρ. Πτήσεων
A320	1.902
A32A	1.286
B73H	1.154
B712	703
A319	620
B738	474
C56X	472
E190	346
CL60	288
A20N	270
Άλλος	3.392

2.2. Στοιχεία κίνησης αεροσκαφών έτους αναφοράς για περίοδο αιχμής

Στοιχεία κίνησης αεροσκαφών έτους 2019 για περίοδο αιχμής (Ιούνιο-Σεπτέμβριο)	
Μήνας αιχμής	Ιούλιος
Αριθμός κινήσεων αεροσκαφών κατά τον μήνα αιχμής	4.756
Μέσος ημερήσιος αριθμός κινήσεων αεροσκαφών το μήνα αιχμής	153

2.3. Στοιχεία κίνησης αεροσκαφών έτους αναφοράς για περίοδο μη αιχμής

Στοιχεία κίνησης αεροσκαφών έτους 2019 για περίοδο μη αιχμής (λοιπούς μήνες)	
Μήνας με τη ελάχιστη κίνηση	Φεβρουάριος
Αριθμός κινήσεων αεροσκαφών κατά τον μήνα ελάχιστης κίνησης	121
Μέσος ημερήσιος αριθμός κινήσεων αερ/φών το μήνα της ελάχιστης κίνησης	4

3. ΘΟΡΥΒΟΣ ΑΕΡΟΣΚΑΦΩΝ

3.1. Μετρήσεις θορύβου κατά το έτος αναφοράς

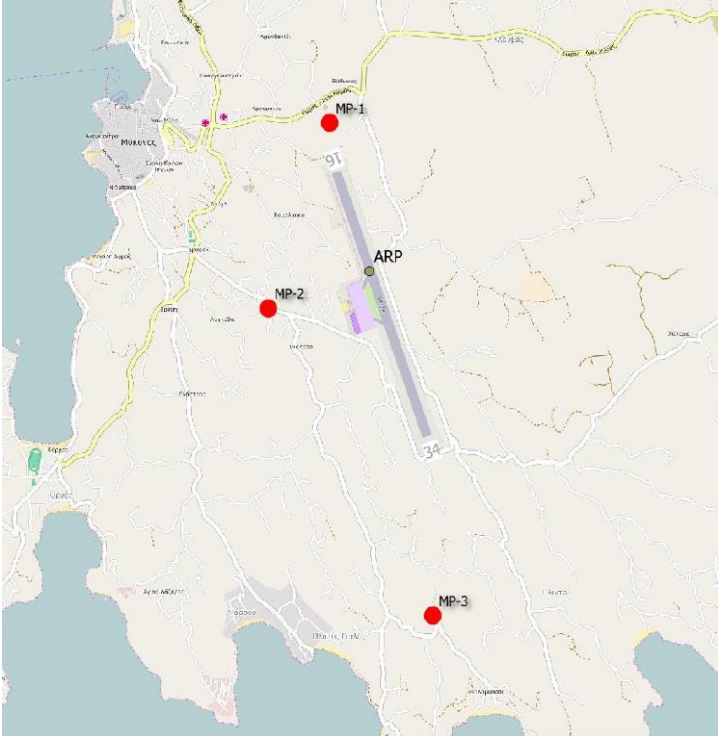
Πραγματοποιήθηκαν μετρήσεις θορύβου στην περιοχή πέριξ του αεροδρομίου για το έτος αναφοράς; [ΝΑΙ/ΟΧΙ]		ΝΑΙ
Σημεία μέτρησης		
		
Συντεταγμένες σημείων μέτρησης	Περιγραφή θέσης μέτρησης	
1) Θέση: 37° 26' 46" N 25° 20' 39" E	Ανατολικά της πόλης της Μυκόνου βόρεια του διαδρόμου προσγείωσης- απογείωσης στην οροφή οικίας. Επηρεάζεται από τις αφίξεις στον διάδρομο 16 και τις αναχωρήσεις από τον διάδρομο 34.	
2) Θέση: 37° 26' 06" N 25° 20' 21" E	Στο νοτιοανατολικό τμήμα της πόλης της Μυκόνου, δυτικά του διαδρόμου προσγείωσης απογείωσης στην οροφή ξενοδοχείου. Επηρεάζεται από τις αφίξεις και αναχωρήσεις και προς τις δύο κατευθύνσεις.	
3) Θέση: 37° 24' 58" N 25° 21' 07" E	Περιοχή Πλατύς Γιαλός, νότια του διαδρόμου προσγείωσης απογείωσης στην αυλή ξενοδοχείου. Επηρεάζεται από τις αφίξεις στον διάδρομο 34 και τις αναχωρήσεις από τον διάδρομο 16.	
Περίοδος μετρήσεων	05.08.2019 – 06.08.2019	
Δείκτες	Lden, Lnight	
Συνοπτική παρουσίαση αποτελεσμάτων μετρήσεων:		
Η στάθμη θορύβου παρακολουθείται σύμφωνα με το πρόγραμμα παρακολούθησης του αερολιμένα. Δεν παρατηρείται υπέρβαση των δεικτών θορύβου Lden = 70dB(A) και Lnight = 60dB(A).		

3.2. Εκτίμηση στάθμης θορύβου βάσει λογισμικού προσομοίωσης

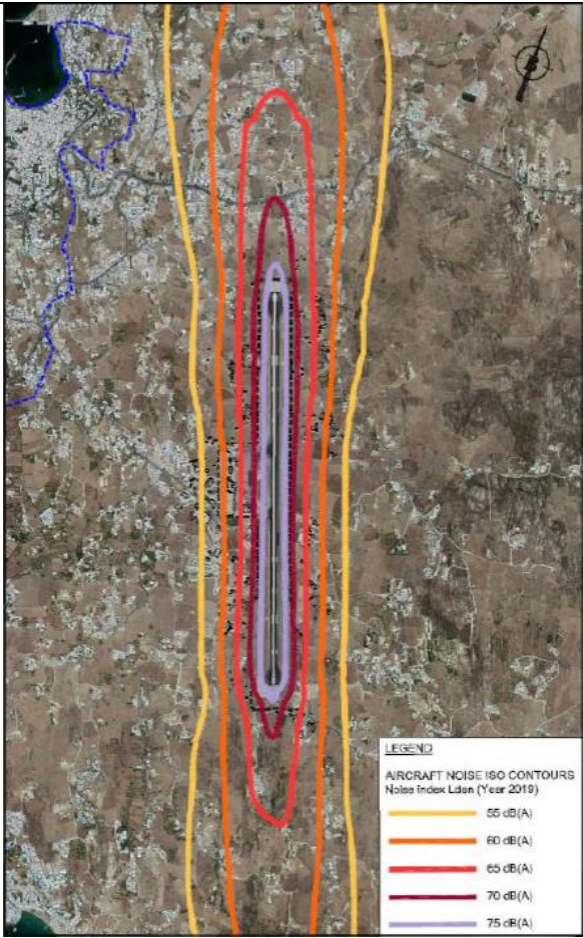
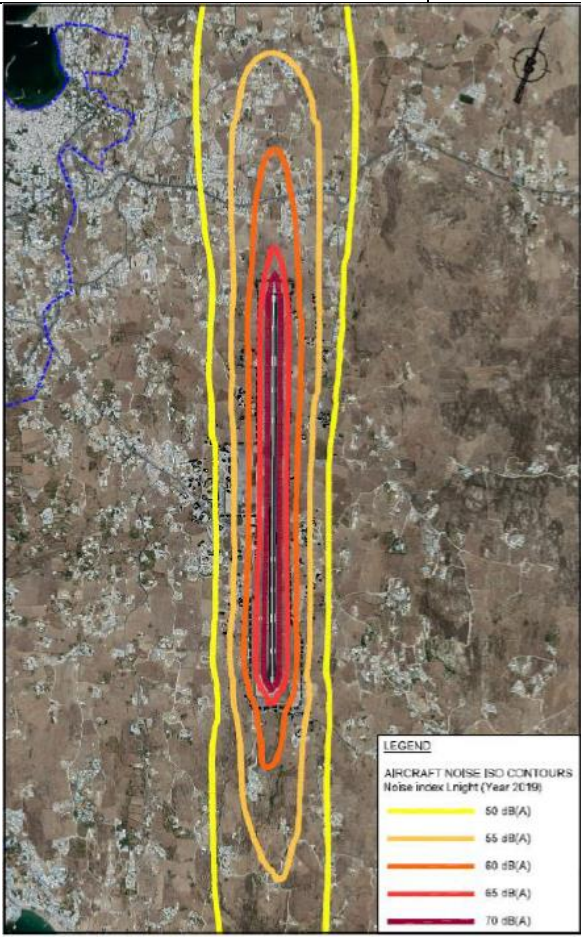
<p>Εκτίμηση στάθμης θορύβου α/φων βάσει λογισμικού προσομοίωσης [ΝΑΙ/ΟΧΙ]</p>	<p>ΝΑΙ</p>
<p>Λογισμικό που χρησιμοποιήθηκε: IMMI Noise Prediction Software (μέθοδος αξιολόγησης CNOSSOS-EU βάσει της Οδηγίας 2015/996/ΕΕ)</p>	
<p>Δείκτες των οποίων υπολογίσθηκαν οι στάθμες και οι ισοθορυβικές καμπύλες:</p>	<p>L_{den}, L_{night}</p>
	
<p>Συνοπτική παρουσίαση αποτελεσμάτων:</p>	
<p>Για το έτος 2019 δεν εντοπίζονται κτίρια εντός θεσμοθετημένων ορίων οικισμών πλησίον του αεροδρομίου που εκτίθενται σε επίπεδα θορύβου υψηλότερα από L_{den} = 70 dB(A) και L_{night} = 60 dB(A).</p>	

4. ΠΟΙΟΤΗΤΑ ΑΕΡΑ

4.1. Μετρήσεις αέριων ρύπων κατά το έτος αναφοράς

Πραγματοποιήθηκαν μετρήσεις αέριων ρύπων στην περιοχή περίξ του αεροδρομίου για το έτος αναφοράς; [ΝΑΙ/ΟΧΙ]		ΝΑΙ
Σημεία μέτρησης		
		
Συντεταγμένες σημείων μέτρησης	Περιγραφή θέσης μέτρησης	
1) Θέση: --° --' --" N --° --' --" E	Σε απόσταση περίπου 1,6km, βόρεια του αεροδρομίου στο χώρο Σύγχρονη Παιδεία Ιδιωτικά Εκπαιδευτήρια.	
2) Θέση: --° --' --" N --° --' --" E	Χώρος στάθμευσης του αεροδρομίου σε απόσταση μικρότερη από τα 500 μέτρα	
Περίοδος μετρήσεων	02.08.2019 – 09.08.2019.	
Ρύποι που μετρήθηκαν: PM ₁₀ , PM _{2,5} , NO ₂ , SO ₂ , C ₆ H ₆ , O ₃		
Συνοπτική παρουσίαση αποτελεσμάτων μετρήσεων:		
Η ποιότητα του αέρα παρακολουθείται σύμφωνα με το πρόγραμμα παρακολούθησης του αερολιμένα. Δεν παρατηρείται υπέρβαση των επιτρεπόμενων ορίων Ποιότητας Ατμόσφαιρας για τα PM ₁₀ , PM _{2,5} , NO ₂ , SO ₂ & C ₆ H ₆ .		

4.2. Εκτίμηση εκπομπών αερίων ρύπων α/φων βάσει λογισμικού προσομοίωσης

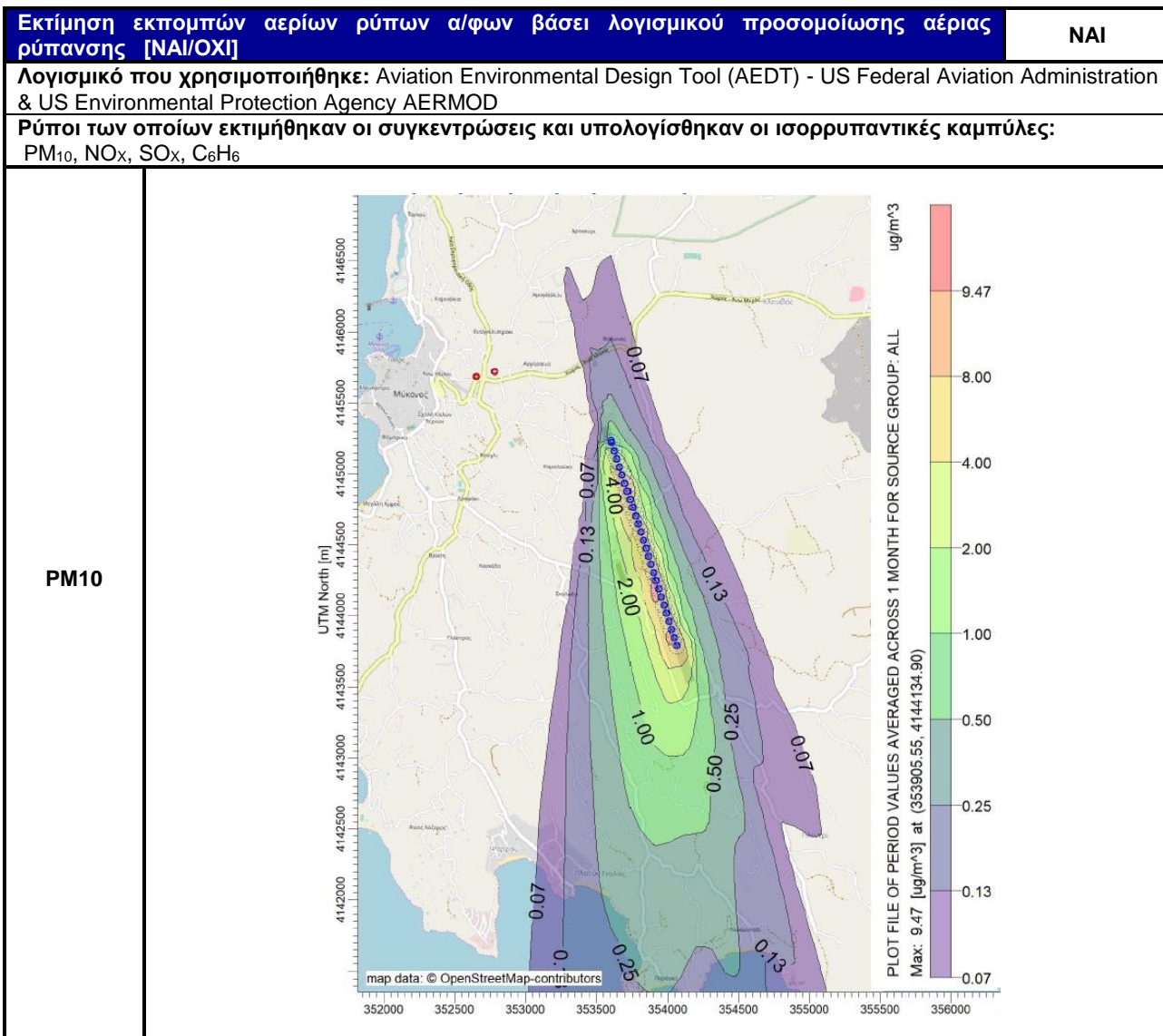

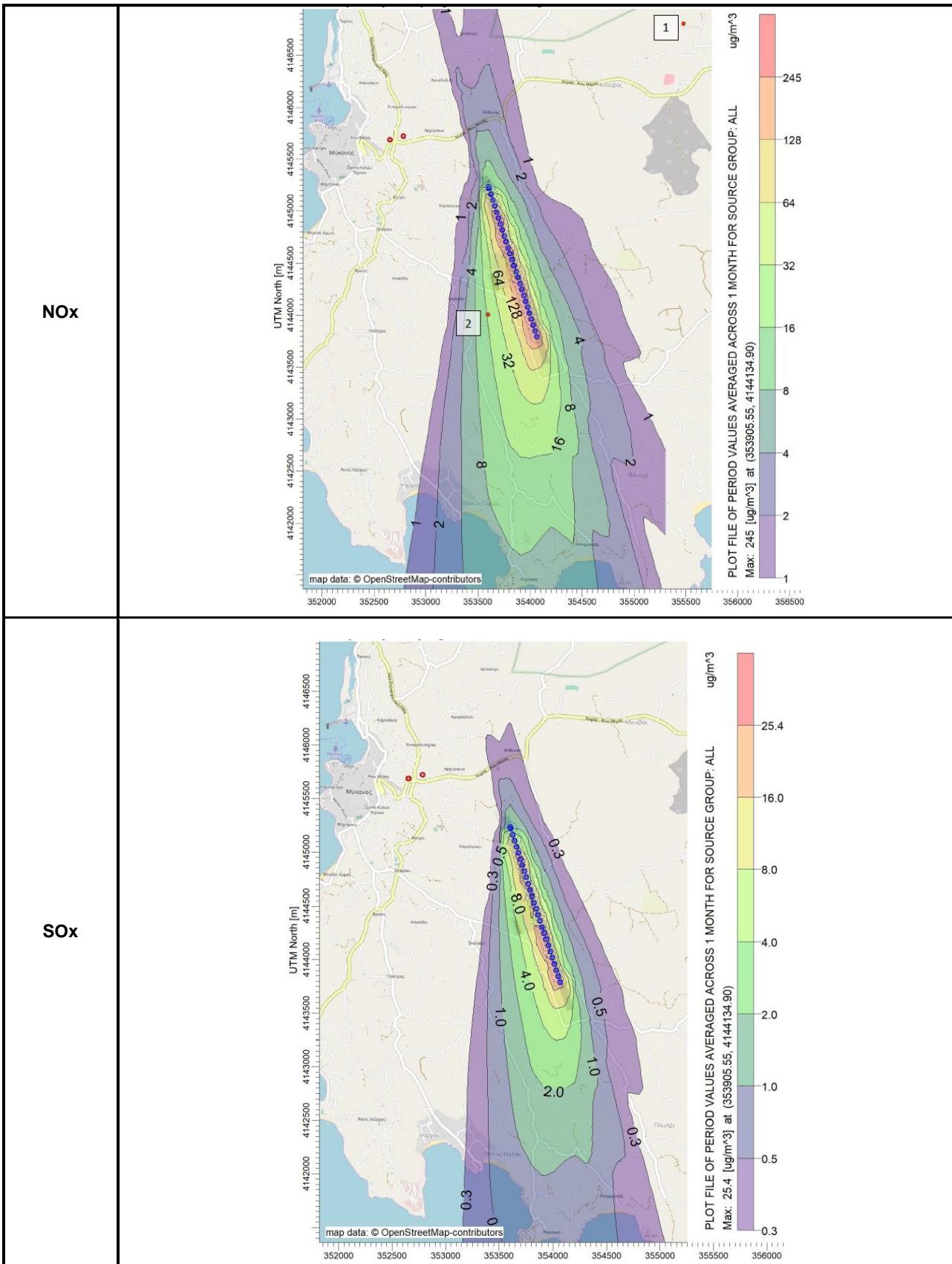

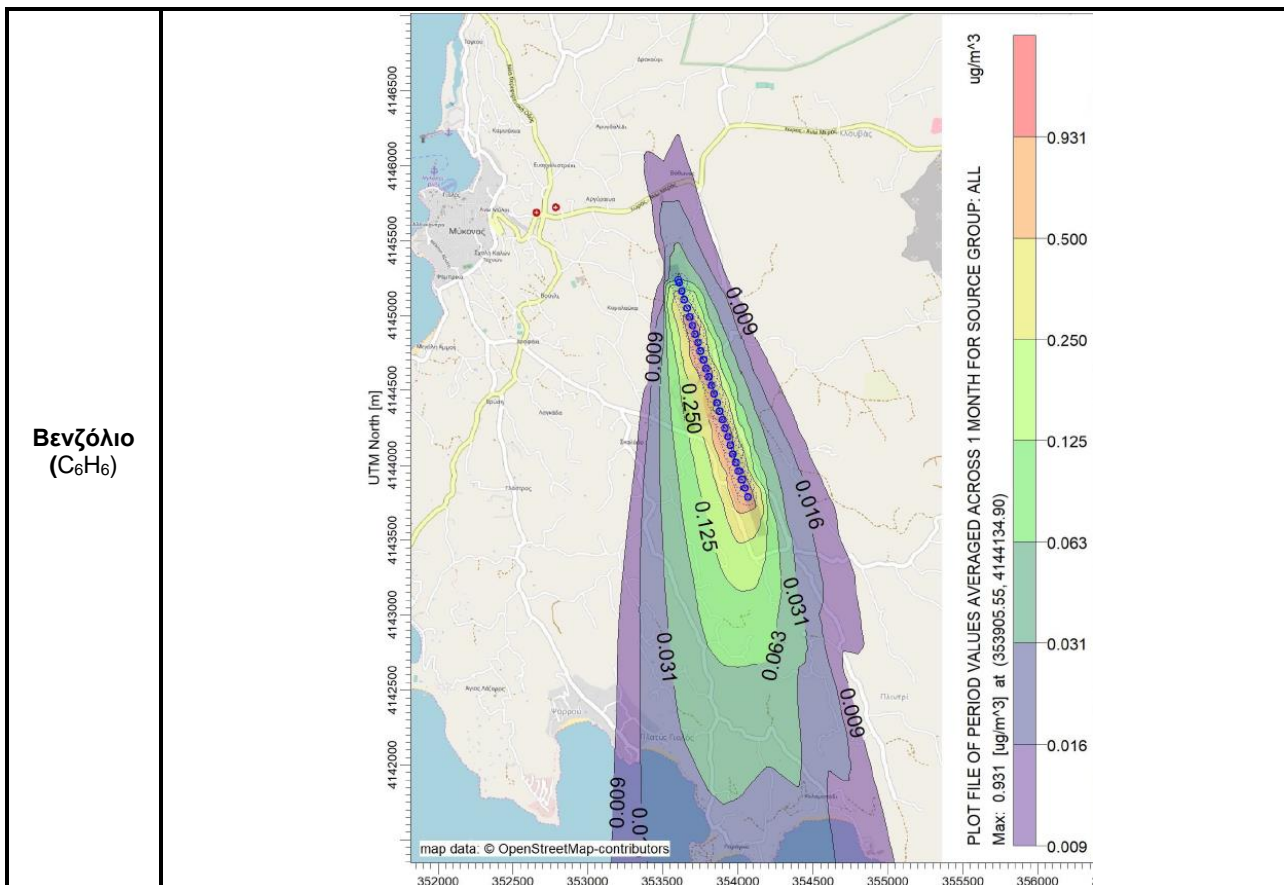

Συνοπτική παρουσίαση αποτελεσμάτων:

Η ποιότητα του αέρα παρακολουθείται σύμφωνα με το πρόγραμμα παρακολούθησης του αερολιμένα. Δεν παρατηρείται υπέρβαση των επιτρεπόμενων ορίων Ποιότητας Ατμόσφαιρας.

5. ΔΙΑΧΕΙΡΙΣΗ ΑΠΟΒΛΗΤΩΝ

Διαχείριση Αποβλήτων		
Ρεύμα αποβλήτου	Συλλογή ρεύματος	Τελική διαχείριση ρεύματος
Ανακυκλώσιμα Υλικά (χαρτί, πλαστικό, μέταλλα, γυαλί)	Χωριστή συλλογή από το Δήμο Μυκόνου	Διάθεση σε ΚΔΑΥ με σκοπό την ανακύκλωση
Υπολείμματα (Σύμμεικτα) και Ογκώδη Απόβλητα	Συλλογή από το Δήμο Μυκόνου	Διάθεση σε ΧΥΤ

Σημειώσεις:

- Όσον αφορά τις επί μέρους κατηγορίες των ΑΣΑ (ανακυκλώσιμα, σύμμεικτα), οι «Χρήστες του Αεροδρομίου» (Airport Users) διαχειρίζονται αυτόνομα τα απόβλητά τους. Αναμένεται η εφαρμογή κεντρικού συστήματος διαχείρισης από την Fraport Greece.
- Όσον αφορά τις κατηγορίες αποβλήτων της «εναλλακτικής διαχείρισης» (ΑΛΕ, ΑΗΗΕ, κ.λπ.):
 - Απόβλητα Λιπαντικών Ελαίων (ΑΛΕ): Συλλογή και διαχείριση από εξουσιοδοτημένο συλλέκτη «CYTOP A.E.»
 - Απόβλητα Ηλεκτρικού και Ηλεκτρονικού Εξοπλισμού (ΑΗΗΕ): Συλλογή και διαχείριση από σύστημα εναλλακτικής διαχείρισης «Ανακύκλωση Συσκευών Α.Ε.»
 - Συσσωρευτές: Συλλογή και διαχείριση από σύστημα εναλλακτικής διαχείρισης «Re-Battery AE»
 - Μικρές Μπαταρίες: Συλλογή και διαχείριση από σύστημα εναλλακτικής διαχείρισης «ΑΦΗΣ ΑΕ»

Διαχείριση Αποβλήτων		
Ρεύμα αποβλήτου	Συλλογή ρεύματος	Τελική διαχείριση ρεύματος
ν. Χρησιμοποιημένα Ελαστικά: Συλλογή και διαχείριση από σύστημα εναλλακτικής διαχείρισης «ECOELASTIKA ΑΕ» 3. Το σύνολο των ποσοτήτων των παραγόμενων αποβλήτων, οι φορείς συλλογής τους και οι τελικοί τους αποδέκτες καταγράφονται από τη Fraport Greece B και υποβάλλονται στην ηλεκτρονική πλατφόρμα του Ηλεκτρονικού Μητρώου Αποβλήτων του Υπουργείου Περιβάλλοντος & Ενέργειας μέσω της ετήσιας έκθεσης παραγωγού αποβλήτων, όπως ορίζεται από την κείμενη νομοθεσία.		

6. ΟΙΚΟΣΥΣΤΗΜΑ ΓΥΡΩ ΑΠΟ ΤΟ ΑΕΡΟΔΡΟΜΙΟ

6.1. Χλωρίδα – Πανίδα

ΟΙΚΟΣΥΣΤΗΜΑ ΓΥΡΩ ΑΠΟ ΤΟ ΑΕΡΟΔΡΟΜΙΟ	
Χλωρίδα	
Υπάρχουν προστατευόμενες ζώνες βλάστησης/τύποι οικοτόπων στην ευρύτερη περιοχή του αερολιμένα; [ΝΑΙ/ΟΧΙ]	ΟΧΙ
(εάν ΝΑΙ) Σύντομη περιγραφή:	
Πανίδα	
Υπάρχουν προστατευόμενα είδη πανίδας/ορνιθοπανίδας στην ευρύτερη περιοχή του αερολιμένα; [ΝΑΙ/ΟΧΙ]	ΟΧΙ
(εάν ΝΑΙ) Σύντομη περιγραφή:	

6.2. Οικολογικά ευαίσθητες περιοχές

Το αεροδρόμιο Μυκόνου βρίσκεται εκτός των ορίων των προστατευόμενων περιοχών που περιλαμβάνονται στο Εθνικό Δίκτυο Προστατευόμενων Περιοχών και απέχει μεγάλες αποστάσεις από αυτές.

Στο νησί της Μυκόνου δεν υπάρχουν περιοχές οι οποίες να περιλαμβάνονται στο δίκτυο NATURA 2000. Η πλησιέστερη στο αεροδρόμιο περιοχή του δικτύου Natura 2000 είναι η περιοχή «Νησίδες Μυκόνου (Ρήγεια, Χταπόδια, Τραγονήσι)» με κωδικό GR4220027 η οποία είναι χαρακτηρισμένη ως ΖΕΠ, σύμφωνα με την Οδηγία 2009/147/ΕΚ για τα πτηνά.

Το πλησιέστερο με το αεροδρόμιο «Καταφύγιο Άγριας Ζωής» είναι το «Μαράθι (Μυκόνου)» (Κ463) (ΦΕΚ 687/Β/1995), το οποίο βρίσκεται βόρεια του αεροδρομίου και απέχει περίπου 1,2Κm από αυτό.

7. ΠΡΟΓΡΑΜΜΑ ΕΛΕΓΧΟΥ ΚΑΙ ΜΕΙΩΣΗΣ ΤΟΥ ΚΙΝΔΥΝΟΥ ΑΠΟ ΤΑ ΠΤΗΝΑ

Μέτρα ελέγχου και μείωσης κινδύνου από τα πτηνά	
Περιγραφή έκτασης προβλήματος (είδη ζώων):	Προσκρούσεις (%)
<i>Larus michahellis</i> (Ασημόγλαρος)	62%
<i>Columba livia</i> (Περιστέρι)	15%
<i>Athene noctua</i> (Κουκουβάγια)	8%
<i>Hedgehog</i> (Σκαντζόχοιρος)	8%
Μη αναγνωρισμένο*	8%
Μέτρα που λαμβάνονται :	
<ul style="list-style-type: none"> Έλεγχος και καθαρισμός του συστήματος αποστράγγισης όμβριων υδάτων του αερολιμένα, ώστε να μειώνεται η πιθανότητα προσέλευσης μεγάλων πληθυσμών πτηνών και άλλων ζώων από την ύπαρξη στάσιμου νερού Συστηματική χορτοκοπή στις ζώνες ασφαλείας του αεροδρομίου Διορθωτικές επεμβάσεις στην περίφραξη Σύλληψη θηλαστικών (κυρίως αδέσποτων γατών και σκύλων) στην περιοχή κίνησης αεροσκαφών με χρήση παγίδας και σύμφωνα με την άδεια του Υπουργείου Περιβάλλοντος και Ενέργειας «Έλεγχος & Σύλληψη Πληθυσμών Πτηνών & Θηλαστικών στα 14 Περιφερειακά Ελληνικά Αεροδρόμια που διαχειρίζεται η εταιρεία Fraport Greece (Αρ. Πρωτ. Άδειας:165654/142, 12/2/2018) Συστηματική καταγραφή ειδών πτηνών και πληθυσμών αυτών εντός του αερολιμένα και εκτός (σε απόσταση 13km από τον αερολιμένα), ενώ παράλληλα γίνεται παρακολούθηση περιοχών πλησίον του αερολιμένα που έχουν χαρακτηριστεί ως περιοχές προσέλευσης πουλιών Παράδοση βιντεοσκοπημένου ενημερωτικού υλικού για την αναγνώριση και ασφαλή απομάκρυνση των ερπετών και ενημέρωση για τα είδη φιδιών που καταγράφονται στη Μύκονο, στα πλαίσια της συνεργασίας της Fraport Greece με τη μη κερδοσκοπική οργάνωση Λαλίτσα Παράδοση βιντεοσκοπημένου ενημερωτικού υλικού για τον ασφαλή χειρισμό των αδέσποτων σκύλων 	
Συνοπτικά αποτελέσματα έτους αναφοράς:	
<p>Η Υπηρεσία Πολιτικής Αεροπορίας λαμβάνει ετήσιες αναφορές στις οποίες παρουσιάζεται η αποτίμηση κινδύνου από την άγρια ζωή και το πρόγραμμα διαχείρισης απειλών από την άγρια ζωή στα 12 περιφερειακά αεροδρόμια που διαχειρίζεται η Fraport Greece. Στις αναφορές δεν περιλαμβάνονται στοιχεία για τον Αερολιμένα Ακτίου και Χανίων «Ιωάννης Δασκαλογιάννης», λόγω του περιεχομένου των παρ. 6.3.3 και 6.3.4 του Παραρτήματος 20 της Σύμβασης Παραχώρησης.</p>	

*Ο όρος "Μη αναγνωρισμένο" αναφέρεται σε ευρήματα από πρόσκρουση πτηνού (π.χ. αίμα ή μέρη φτερών) που δεν αρκούν για την πραγματοποίηση της ταυτοποίησης του είδους πτηνού

8. ΠΟΛΙΤΙΣΤΙΚΗ ΚΛΗΡΟΝΟΜΙΑ

Ανακαλύφθηκαν νέα ευρήματα πολιτιστικής κληρονομιάς το έτος αναφοράς; [ΝΑΙ/ΟΧΙ]				ΟΧΙ
(εάν ΝΑΙ) Παρατίθενται λεπτομέρειες στον πιο κάτω πίνακα:				
Θέση	Ημερομηνία εύρεσης	Τύπος ευρήματος	Πρόσθετα ληφθέντα μέτρα προστασίας	

9. ΠΑΡΑΚΟΛΟΥΘΗΣΗ ΚΑΤΑΝΑΛΩΣΗΣ ΠΟΡΩΝ

9.1. Κατανάλωση Ενέργειας

Κατανάλωση Ενέργειας (κατανάλωση ηλεκτρικής ενέργειας ανά μήνα, σε Kwh)	
Συνολική ετήσια κατανάλωση Ηλεκτρικής ενέργειας (σε Kwh)	1.741.891

9.2. Κατανάλωση καυσίμων

Κατανάλωση καυσίμων		
Συνολικός αριθμός οχημάτων FG του αερολιμένα	10	
Συνολικός αριθμός πυροσβεστικών οχημάτων του αερολιμένα	3	
Συνολική ετήσια κατανάλωση καυσίμων	Πετρέλαιο Κίνησης (lt)	13.023
	Αμόλυβδη βενζίνη (lt)	17.886

9.3. Κατανάλωση πετρελαίου θέρμανσης ή φυσικού αερίου

Κατανάλωση πετρελαίου θέρμανσης ή φυσικού αερίου	
Συνολική ετήσια κατανάλωση πετρελαίου θέρμανσης (lt)	-*
Συνολική ετήσια κατανάλωση φυσικού αερίου (m ³)	N/A

*Η θέρμανση & ψύξη πραγματοποιείται με αντλίες θερμότητας

9.4. Κατανάλωση νερού

Κατανάλωση νερού	
Συνολική ετήσια κατανάλωση (m ³)	10.404

10. ΕΚΠΟΜΠΕΣ ΑΕΡΙΩΝ ΡΥΠΩΝ ΘΕΡΜΟΚΗΠΙΟΥ & ΑΝΘΡΑΚΙΚΟ ΑΠΟΤΥΠΩΜΑ

Οι πηγές εκπομπών αερίων του θερμοκηπίου που ορίστηκαν για τον υπολογισμό του ανθρακικού αποτυπώματος περιλαμβάνουν μόνο εκπομπές CO₂ που περιλαμβάνονται στο πλαίσιο του πεδίου 1 και του πεδίου 2 βάσει του πρωτοκόλλου GHG:

- Το πεδίο 1 καλύπτει τις εκπομπές από πηγές που ανήκουν ή ελέγχονται από τον φορέα εκμετάλλευσης του αερολιμένα.
- Το πεδίο 2 καλύπτει τις εκπομπές από εξωτερική παραγωγή ηλεκτρικής ενέργειας (και θέρμανσης ή ψύξης) που αγοράζει ο φορέας εκμετάλλευσης του αερολιμένα.

ΡΟΕΣ ΠΗΓΗΣ	ΣΥΝΟΛΙΚΕΣ ΕΚΠΟΜΠΕΣ CO ₂ (t)
	2019
Άμεσες εκπομπές από καύσιμα θέρμανσης (πεδίο 1)	0,0
Άμεσες εκπομπές από καύσιμα που χρησιμοποιούνται για τα οχήματα του στόλου (πεδίο 1)	62,4
Άμεσες εκπομπές από καύσιμα που χρησιμοποιούνται για τα πυροσβεστικά οχήματα (πεδίο 1)	11,4
Άμεσες εκπομπές από καύσιμα που χρησιμοποιούνται για τις γεννήτριες (πεδίο 1)	4,3
Έμμεσες εκπομπές από την κατανάλωση ηλεκτρικής ενέργειας (πεδίο 2)	1.111,3
Σύνολο (t)	1.189,5
Κιλά CO₂/ ανά επιβάτη	0,78

Σημειώσεις:

Η Fraport Greece B δεσμεύεται στην παρακολούθηση, ορθή διαχείριση και τη μείωση του ανθρακικού αποτυπώματος των αεροδρομίων. Προκειμένου αυτός ο στόχος να επιτευχθεί :

- Υπολογίζονται και δημοσιοποιούνται άμεσες και έμμεσες εκπομπές διοξειδίου του άνθρακα από όλες τις πηγές εκπομπών που βρίσκονται μέσα στα όρια των αεροδρομίων, βάσει του πρωτοκόλλου GHG (πεδία 1 & 2).
- Το αεροδρόμιο κατά το έτος αναφοράς πιστοποιήθηκε κατά ISO 14064 σχετικά με τις εκπομπές αερίων του θερμοκηπίου από ανεξάρτητο φορέα πιστοποίησης.

11. ΠΑΡΑΚΟΛΟΥΘΗΣΗ ΠΟΙΟΤΗΤΑΣ ΝΕΡΟΥ ΑΝΘΡΩΠΙΝΗΣ ΚΑΤΑΝΑΛΩΣΗΣ

Ποιότητα νερού ανθρώπινης κατανάλωσης	
Προέλευση νερού (δίκτυο ή γεωτρήσεις)	Ιδιωτική γεώτρηση
Λαμβάνονται δείγματα από το νερό του δικτύου του αερολιμένα; [NAI/OXI]	NAI
(εάν NAI) Συχνότητα δειγματοληψίας:	Τριμηνιαία
Συνοπτική περιγραφή αποτελεσμάτων: Τα αποτελέσματα των χημικών αναλύσεων καταδεικνύουν πως το νερό που παρέχεται από την ιδιωτική γεώτρηση είναι μη πόσιμο λόγω ύπαρξης υψηλών συγκεντρώσεων Νατρίου και Χλωρίου (υφάλμυρο). Τα λοιπά αποτελέσματα των μικροβιολογικών και χημικών αναλύσεων καταδεικνύουν πως οι λοιπές αναλυθείσες παράμετροι του νερού του δικτύου του αερολιμένα Μυκόνου είναι εντός των ορίων που καθορίζονται στην Υπουργική Απόφαση Γ1 (δ)/ΓΠ οικ. 67322/ ΦΕΚ 3282 Β/19-9-2017, που αφορά την ποιότητα του νερού ανθρώπινης κατανάλωσης.	

12. ΟΜΒΡΙΑ ΥΔΑΤΑ

ΟΜΒΡΙΑ ΥΔΑΤΑ (τρόπος συλλογής, επεξεργασίας και διάθεσης, και αποδέκτη)		[ΝΑΙ/ΟΧΙ]
Περιοχή	Συλλογή/ μεταφορά/επεξεργασία/διάθεση	
Πίστα και Πεδίο Ελιγμών του αερολιμένα	Συλλέγονται σε αγωγούς ομβρίων και οδηγούνται στη θάλασσα	ΝΑΙ
Λοιπά όμβρια (διάδρομος κλπ.)	Συλλέγονται σε αγωγούς ομβρίων και οδηγούνται στη θάλασσα	ΝΑΙ
Επεξεργασία ομβρίων με ελαιοδιαχωριστή		ΟΧΙ*
Ποιότητα ομβρίων υδάτων		
Λαμβάνονται δείγματα από τα όμβρια ύδατα του αερολιμένα; [ΝΑΙ/ΟΧΙ]		ΝΑΙ
(εάν ΝΑΙ) Συχνότητα δειγματοληψίας:		Ετήσια
Παράμετροι που μετρήθηκαν: pH, αγωγιμότητα, TSS, DO, NO ₃ , NO ₂ , Λίπη & έλαια, BOD, COD, Πετρελαϊκοί υδρογονάνθρακες (TPH), PAHs, BTEX, Βαρέα μέταλλα, PCBs, Απορρυπαντικά		
Συνοπτική περιγραφή αποτελεσμάτων: Τα επιφανειακά όμβρια ύδατα παρακολουθούνται σύμφωνα με το πρόγραμμα παρακολούθησης του αερολιμένα. Ελλείπει καθορισμένων αποδεκτών και σχετικών εθνικών ορίων ποιότητας των ομβρίων υδάτων υιοθετούνται οι προδιαγραφές περιβάλλοντος, υγείας & ασφάλειας (Environmental Health & Safety Guidelines) του Διεθνούς Οργανισμού Χρηματοδότησης (International Finance Corporation -IFC). Σύμφωνα με τα αποτελέσματα των αναλύσεων της FG και με βάση τις ως άνω προδιαγραφές η περιβαλλοντική κατάσταση των ομβρίων υδάτων του αερολιμένα κρίνεται ικανοποιητική και δεν απαιτείται η λήψη κάποιου μέτρου επεξεργασίας.		

*Προβλέπεται εγκατάσταση ελαιοδιαχωριστών με την ολοκλήρωση των Επικείμενων Έργων

13. ΠΑΡΑΚΟΛΟΥΘΗΣΗ ΠΟΙΟΤΗΤΑΣ ΥΠΟΓΕΙΩΝ ΥΔΑΤΩΝ

Ποιότητα υπογείων υδάτων	
Λαμβάνονται δείγματα από τα υπόγεια ύδατα του αερολιμένα; [ΝΑΙ/ΟΧΙ]	ΝΑΙ
(εάν ΝΑΙ) Συχνότητα δειγματοληψίας:	Ετήσια
Παράμετροι που μετρήθηκαν: pH, αγωγιμότητα, TSS, DO, NO ₃ , NO ₂ , Λίπη & έλαια, BOD, COD, Πετρελαϊκοί υδρογονάνθρακες (TPH), PAHs, BTEX, Βαρέα μέταλλα, PCBs, Απορρυπαντικά	
Συνοπτική περιγραφή αποτελεσμάτων: Τα υπόγεια ύδατα παρακολουθούνται σύμφωνα με το πρόγραμμα παρακολούθησης του αερολιμένα. Τα αποτελέσματα των αναλύσεων της γεώτρησης του αερολιμένα καταδεικνύουν πως δεν παρατηρείται ρύπανση. Λόγω της χαμηλής στάθμης του υδροφόρου ορίζοντα δεν κατέστη δυνατό να ληφθούν δείγματα υπογείων υδάτων από τις γεωτρήσεις παρακολούθησης των εγκαταστάσεων καυσίμων. Σύμφωνα με τις εκθέσεις περιβαλλοντικής παρακολούθησης των εταιρειών καυσίμων και με βάση οριακές τιμές που χρησιμοποιούνται σε διάφορες Ευρωπαϊκές χώρες ελλείπει θεσμοθετημένων ορίων σε επίπεδο ΕΕ και σχετικών εθνικών προδιαγραφών/ορίων, η περιβαλλοντική κατάσταση του υπόγειου αέρα κρίνεται ικανοποιητική και δεν απαιτείται η λήψη κάποιου μέτρου απορρύπανσης. Σημειώνεται ότι η διαδικασία απορρύπανσης της εγκατάστασης της ΕΚΟ στο αερολιμένα ολοκληρώθηκε με επιτυχία εντός του έτους αναφοράς.	

14. ΑΠΟΧΕΤΕΥΣΗ & ΔΙΑΧΕΙΡΙΣΗ ΛΥΜΑΤΩΝ ΑΕΡΟΔΡΟΜΙΟΥ

Αποχέτευση	
Δίκτυο αποχέτευσης προς εγκατάσταση επεξεργασίας λυμάτων (ΕΕΛ) πόλης/οικισμού	ΝΑΙ
Αυτόνομη εγκατάσταση επεξεργασίας λυμάτων (ΕΕΛ) αερολιμένα	ΟΧΙ
Συνοπτική περιγραφή:	
Λύματα αεροσκαφών	
Συλλογή και Διάθεση: Συλλογή σε δεξαμενή και διάθεση στο δίκτυο αποχέτευσης της πόλης.	
Περιγραφή εγκατάστασης επεξεργασίας λυμάτων (ΕΕΛ) αερολιμένα (εφόσον υφίσταται)	
<i>Περιγραφή χαρακτηριστικών και κατάστασης εγκαταστάσεων εγκατάστασης επεξεργασίας λυμάτων Α/Λ, καθώς και τυχόν προβλήματα. Είδος και συχνότητα ελέγχων και μετρήσεων ποιότητας εκροής</i>	
Βαθμός επεξεργασίας ΕΕΛ αερολιμένα	N/A
Μέθοδος επεξεργασίας	N/A
Διάθεση επεξεργασμένων λυμάτων	N/A
Διάθεση λάσπης	N/A
Συχνότητα δειγματοληψιών εκροής ΕΕΛ	N/A
Παράμετροι που μετρήθηκαν	N/A
Συνοπτική περιγραφή ποιότητας εκροών ΕΕΛ	N/A